



Bretoncelles

Dynamique au cœur du Perche

Janvier 2026

N° 111

Retrouvez Le Petit Journal sur www.bretoncelles.fr

Rejoignez-nous sur
Facebook.com/bretoncelles



cocciMarket

BRETONCELLES



Alimentation • Fruits et légumes • Crèmerie • Produits bio et locaux

 **02 37 37 23 93**

Heures d'ouverture

Mardi - Samedi : 8h-13h & 15h-19h30

Dimanche - jours fériés : 8h30 - 13h

MENUISERIE **SARL JOURDHEUIL**



BOIS PVC ALU - VOLET ROULANT
 PORTE DE GARAGE - PORTAIL
 FENETRE - ISOLATION - PLACO
 AMENAGEMENT DE COMBLES

06 13 56 19 54 - 02 37 29 12 13
 61110 BRETONCELLES

RAPHAEL PEINTURE



PEINTURE / DECO

02 33 25 98 91 **06 71 73 54 39**

Bueil - Condeau 61110 SABLONS SUR HUISNE

SARL
Aux prairies du Perche

BOUCHERIE - CHARCUTERIE
PLATS CUISINÉS - BUFFETS FROIDS

25 place du Général de Gaulle 61110 Bretoncelles

Tel: 02 37 37 20 14

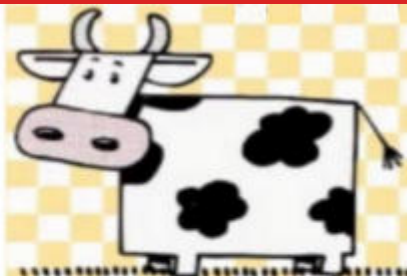

Ouvert du mardi au samedi
 8h - 13h et 15h - 19h30
 et le dimanche 8h30 - 12h30
 Fermé le lundi

Sommaire :

- p. 3 L'éditorial
- p. 5 La vie du Conseil
- p. 11 Le Conseil des jeunes
- p. 12 La vie économique
- p. 13 La vie de la commune
- p. 16 La vie culturelle
- p. 18 La vie des associations
- p. 26 Bretoncelles environnement
- p. 29 Horaires SNCF & pluviométrie
- p. 30 Bretoncelles pratique / Annuaire de la commune
- p. 32 Annuaire des associations

Le Petit Journal :

ADI Bretoncelles

Directeur de la publication :

Daniel Chevé

Rédactrice en chef :

Nelly Slater

Comité de rédaction :

ADI, maire et adjoints

Impression :

Imprim 28

Tirage :

1000 exemplaires

Distribution :

Commune de Bretoncelles

Photos :

Membres des associations
et du conseil municipal.

Pour ceux qui n'ont pu venir à la cérémonie des vœux le 9 janvier dernier, vous trouverez ci-après l'essentiel de mon intervention. Les maires élus en 2020 n'ont pas eu un mandat facile : Covid, inflation, baisse des dotations, élections inattendues, sans compter des situations dramatiques au sein de notre village. Mais vos élus se sont investis pour :

La culture : la médiathèque a été refondée avec un nouveau mobilier, un espace de lecture, un autre pour les internautes, un grand espace jeunesse et une salle d'exposition ou de conférences. L'animation culturelle, avec l'appui d'Halem Théâtre, continue avec un nouveau partenariat de trois ans et la ligue de l'enseignement.

Le patrimoine : nous avons redonné une nouvelle vie à la salle des fêtes dont le permis de construire date de 1953. De la même manière, le pignon de la maison des associations a été refait. La restauration du calvaire de la Croix des Chênes (datant du 16ème siècle), retardée par des problèmes techniques, sera réalisée prochainement.

L'aménagement : l'année 2025 a été consacrée à l'aménagement de la résidence de la Donnette et des Maupinières (travaux d'enfouissement, refonte de l'éclairage public, rénovation des réseaux d'eau potable et d'eaux usées). Les arbres de notre espace naturel sensible (ENS), souffraient de la maladie des aulnes, (la phytophthora). Le travail d'abattage a commencé à l'automne et se terminera l'été prochain.

Le cadre de vie : le conseil municipal des jeunes organisera pour la première fois un carnaval le 21 février prochain. La piscine, créée en 1949, a été ouverte en juillet et août, grâce à des mises aux normes régulières. Notre politique pour lutter contre les logements vacants recense à ce jour 21 habitations vacantes contre 82 en 2020.

L'économie : si c'est une compétence intercommunale, nous avons eu le souci de maintenir le distributeur de billets, d'où un versement du crédit agricole de 3067 €. Si des commerces et services ferment, la commune intervient pour ceux qui se trouvent dans ses propres locaux : un restaurateur souhaite s'implanter aux Petits Fours et un nouveau médecin dans l'ancienne agence bancaire. Une lithothérapeute et une marchande de vêtements recherchent également des locaux.

Les services publics : les pompiers sont à l'honneur avec la couverture de ce Petit Journal suite à la manœuvre qu'ils ont effectuée le 2 novembre dernier. La fibre est aussi un atout pour notre territoire et dans le cadre de la protection des paysages, la commune demande l'enfouissement des réseaux, ce qui est aussi un gage de bon fonctionnement pour l'avenir.

Les nouvelles dispositions concernant **le ramassage des ordures ménagères**, devraient être finalisées avec le SMIRTOM dans les jours qui viennent. Enfin !

La santé : la construction d'un pôle de santé débute en cette année 2026. La visite du nouveau préfet a été relatée dans les médias. La commune crée une pharmacie pour compléter le pôle.

Un petit mot relatif au personnel de la commune : depuis le 5 janvier, la commune a recruté Jessy Pitel pour remplacer Michel Paris. Je veux dire à tous les Bretoncellois ma fierté de manager une équipe très professionnelle et très investie.

Pour être informé des dernières nouvelles n'hésitez pas à télécharger Panneau-Pocket sur votre smartphone, c'est gratuit !

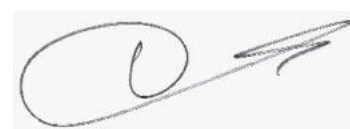
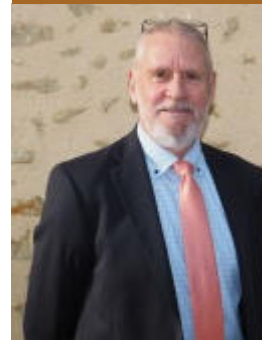

Institut de beauté

Cornaline

4 Rue Lucien David 61110 Bretoncelles

Tél : 02 37 37 24 21

Ouvert les Mardi, Jeudi, Vendredi et samedi
de 10 h à 19 h sans interruption

Sur rendez-vous ou à domicile

GUINOT

Richard BERTHOU

**Technicien
frigoriste**

☎ 06 83 60 00 13

✉ richardberthou@orange.fr

Dépannage, Entretien, Mise en service
pompe à chaleur, matériel froid,
climatisation

61110 COULONGES LES SABLONS

C.E Destruction

cedestruction@gmail.com

06.31.78.49.46



**Assistance
Nuisibles**



5 Rue du Gravier 61110 Verrières

Coiffure Nacrée
Homme / Femme / Enfant

Tél. 02 37 37 24 10

4, place du Général de Gaulle
61110 Bretoncelles



**& JOUR
NUIT**

**TAXIS
Charles & Vassard**

Liaison aéroport - 8 passagers
Portage de médicaments

11 place du Général-de-Gaulle
61110 CONDÉ-SUR-HUISNE

02 33 73 33 19

contact@ambulances-charles.fr

www.ambulances-charles.fr



Les Jardins de la Rue

LEGUMES BIO À BRETONCELLES

Vente à la ferme (de juin à septembre)
Le mercredi de 16h30 à 19h

Paniers de légumes (de septembre à juin)
Le mercredi de 17h à 19h

Marché de Nogent-le-Rotrou
Le samedi matin

Le Chardon, Magasin des Fermes Bio du Perche
Nogent-le-Rotrou

LESJARDINSDELARUE.COM

2 La rue aux herminettes
lesjardinsdelarue@gmail.com
06.71.21.49.51



Un « Rêve de Cheval » ?



Equitation-Attelage-Ethologie
Compétition-Equithérapie-Equicoaching



LES ECURIES DU SAGITTAIRE

Montras 61110 BRETONCELLES

06.32.02.99.81 - 06.08.99.60.03

ecuriedusagittaire@wanadoo.fr



Procès verbaux des réunions du Conseil municipal

Procès verbal du 12 septembre 2025

Approbation du procès verbal de la réunion du conseil municipal du 22 juillet 2025

Le procès verbal de la réunion du 22 juillet 2025 a été transmis aux conseillers municipaux avec la convocation. Il est adopté à l'unanimité.

Exonération de la taxe foncière sur les propriétés bâties pour les créations et extensions d'entreprises

Le zonage FRR (France Ruralité Revitalisation) est décliné en deux niveaux : un premier niveau (FRR) et un second niveau (FRR «plus») permettant de renforcer le soutien aux territoires ruraux les plus vulnérables.

La commune de Bretoncelles est en FRR plus.

Les entreprises situées en FRR plus peuvent bénéficier des exonérations fiscales sur la taxe foncière sur les propriétés bâties lors de leur création ou de leur extension.

Le conseil municipal décide à l'unanimité de prendre la délibération suivante :

M. le Maire de Bretoncelles expose les dispositions de l'article 1383 K du code général des impôts permettant au conseil municipal d'instaurer l'exonération de taxe foncière sur les propriétés bâties dont bénéficient les immeubles situés dans les zones France Ruralités Revitalisation mentionnées aux II et III de l'article 44 quinquies A du code général des impôts et rattachés à un établissement remplissant les conditions pour bénéficier de l'exonération de cotisation foncière des entreprises prévue à l'article 1466 G.

Le conseil municipal, après en avoir délibéré, décide à l'unanimité d'instaurer l'exonération de taxe foncière sur les propriétés bâties en faveur des immeubles situés dans les zones France Ruralités Revitalisation et charge M. le Maire de notifier cette décision aux services préfectoraux.

Poteaux incendie : entretien et mesure de débit/pression

Lors de la réunion du 25 mai 2025, le conseil municipal a accepté la proposition de STGS pour la vérification des bouches incendies mais n'a pas autorisé M. le Maire à signer la convention proposée pour trois ans. Une nouvelle proposition a été adressée par la société STGS sur la base de 65 € HT par poteau incendie (idem la première proposition). Le conseil municipal décide à l'unanimité d'accepter la proposition présentée sur la base de 65 € par poteau incendie.

Subventions : demande de la GV-GFB

L'association Gymnastique Volontaire-Groupe Folklorique Bretoncellois a déposé sa demande de subvention pour l'année 2025. Le conseil municipal décide à l'unanimité d'accorder une subvention de 150 € pour l'année 2025.

Plans de la pharmacie : esquisses

Monsieur le Maire présente les esquisses de la future pharmacie établies par A2A, architecte. Le conseil municipal décide à l'unanimité d'autoriser M. le Maire à déposer le permis de construire. Monsieur le Maire informe également qu'un pharmacien souhaiterait s'installer à Bretoncelles.

Saison culturelle : contrat Halem Théâtre

Un contrat est proposé pour la saison culturelle 2025/2026. Il est établi que l'association Halem Théâtre organise une programmation artistique et culturelle sur la saison 2025/2026, de Septembre 2025 à Juillet 2026, pour la commune de Bretoncelles. Une programmation de 16 rendez-vous est établie : 4 spectacles, dont un pour jeune public, et 12 journées cinéma de 2 séances chacune, soit 24 films, celles-ci en partenariat avec le Réseau Générique de la Ligue de l'Enseignement 61.

Une programmation est proposée aux dates suivantes :

Samedi 13 septembre 2025 cinéma : séances à 18 h 00 et à 20 h 30

Samedi 27 septembre 2025 cinéma : séances à 18 h 00 et à 20 h 30

Samedi 18 octobre 2025 cinéma : séances à 18 h 00 et à 20 h 30

Samedi 15 novembre 2025 spectacle 20 h 30

Samedi 6 décembre 2025 cinéma : séances à 18 h 00 et à 20 h 30

Mardi 16 décembre 2025 spectacle 14 h 00 pour le Noël des enfants

Samedi 20 décembre 2025 cinéma : séances à 18 h 00 et à 20 h 30

Samedi 10 janvier 2026 cinéma : séances à 18 h 00 et à 20 h 30

Samedi 31 janvier 2026 spectacle 20 h 30

Samedi 14 février 2026 cinéma : séances à 18 h 00 et à 20 h 30

Samedi 7 mars 2026 cinéma : séances à 18 h 00 et à 20 h 30

Samedi 28 mars 2026 cinéma : séances à 18 h 00 et à 20 h 30

Samedi 11 avril 2026 cinéma : séances à 18 h 00 et à 20 h 30

Samedi 25 avril 2026 spectacle 20h30

Samedi 16 mai 2026 cinéma : séances à 18 h 00 et à 20 h 30

Samedi 13 juin 2026 cinéma : séances à 18 h 00 et à 20 h 30

Pour l'organisation et la logistique de ces soirées, la somme de 2 520 € sera versée à Halem Théâtre.

Cela représente le travail administratif, logistique et contractuel fait en amont de la saison, la recherche des spectacles, l'accueil des compagnies, la mise en place de la salle, l'accueil du public, la communication tout au long de la saison par affichage dans la commune et via les réseaux sociaux ainsi que Panneau Pocket et toute autre activité connexe à la préparation de ces soirées.

Halem Théâtre se réserve le droit d'être absent sur 4 soirées cinéma, sans aucune modification financière.

Une facture est délivrée par l'association Halem Théâtre à chaque fin de trimestre.

Selon les budgets proposés par l'association au conseil municipal, la mairie s'engage sur une programmation dont la somme s'élève à 13 355,96 € pour toute la saison, de septembre 2025 à juillet 2026.

Cette somme comprend : le salaire d'Halem Théâtre, le forfait à devoir à la Ligue de l'Enseignement pour la mise en place du cinéma itinérant (0,85 €/habitant/an), le budget pour 4 spectacles (6 500,00 €) dont un spectacle en partenariat avec l'APE, le déplacement des artistes (800 € maximum avec justificatifs), les repas artistes et régisseurs sur 3 spectacles (150 €), le salaire du régisseur et la location du matériel son et lumière (1 600 €), l'impression des affiches de 3 spectacles (135 €) et l'achat des boissons (25 €/soirée sur 15 soirées soit 375 €/saison). Monsieur le Maire est autorisé à l'unanimité à signer le contrat proposé.

Approbation du procès verbal de la réunion du conseil municipal du 12 septembre 2025

Le procès verbal de la réunion du 12 septembre 2025 a été transmis aux conseillers municipaux avec la convocation, il est adopté à l'unanimité.

Approbation de la Charte 2025-2040 du Parc naturel régional du Perche

La procédure de révision de la Charte du Parc naturel régional du Perche a débuté en mai 2021 et une nouvelle Charte a été élaborée en concertation avec le territoire pour la période 2025-2040.

La Charte 2025-2040, constituée d'un rapport, d'un plan du Parc et d'annexes, a obtenu un avis favorable de l'État et de toutes les instances prévues dans la procédure, y compris lors de l'enquête publique.

Elle est maintenant soumise à l'approbation de l'ensemble des collectivités territoriales et des Etablissements Publics de Coopération Intercommunale (EPCI) concernés par le périmètre d'étude, soit 114 communes, 10 intercommunalités et 3 Départements. Chaque collectivité approuve individuellement la Charte par délibération, valant également adhésion ou renouvellement de l'adhésion au syndicat mixte d'aménagement et de gestion du Parc naturel régional du Perche.

La Charte sera ensuite transmise, pour délibération, aux conseils régionaux de Normandie et du Centre – Val de Loire qui arrêteront le périmètre pour lequel ils demanderont le renouvellement du classement du Perche en Parc naturel régional auprès de l'État pour 15 ans.

Pour finir, elle sera approuvée par un décret du Premier ministre officialisant le renouvellement de la labellisation du territoire en Parc naturel régional.

Le conseil municipal décide à l'unanimité :

- d'approuver, sans réserve, la Charte 2025-2040 du Parc naturel régional du Perche ainsi que ses annexes, dont les statuts modifiés du syndicat mixte d'aménagement et de gestion du Parc naturel régional du Perche,
- d'autoriser le Maire à signer les actes juridiques, administratifs et financiers correspondants.

Voirie : déplacement des limites d'agglomération

Suite à une rencontre avec le conseil départemental, celui-ci propose que les limites d'agglomération soient déplacées ainsi :

- route de Rémalard (RD38) : pose d'un panneau d'entrée de bourg.
- route de Condé-sur-Huisne (RD 918) : recul du panneau d'entrée de bourg au niveau du parking du cimetière, avec limitation à 70 km/h dès la sortie d'agglomération vers Plaisance.
- route de la Loupe (RD38), afin d'intégrer la rue Roger Poisson dans l'agglomération de Bretoncelles, de reculer la limite au niveau de la maison sise au 1 rue Roger Poisson.

Suite à cette consultation, ces propositions ont été adoptées.

De plus, au 1 rue Roger Poisson, le panneau 90 sera supprimé, la vitesse sera donc limitée à 80.

La limite d'agglomération vers Moutiers ne change pas, donc le panneau reste en place ; M. le Maire demande que la vitesse soit limitée à 70 km/h jusqu'à la Dougère.

Le conseil départemental va poser à sa charge des panneaux STOP au débouché de toutes les voies communales.

Renouvellement du bail EB CLEAN

Monsieur Daniel Chevée quitte la salle de réunions.

Madame Bâcle, première adjointe, explique que par délibération en date du 22 juillet 2025, le conseil municipal a décidé de contacter l'étude de Maître Bellemère en vue du renouvellement du bail d'EB CLEAN qui arrive à échéance au 1er décembre 2025.

Le conseil municipal décide à l'unanimité :

- de renouveler le bail pour neuf années à compter du 1er décembre 2025,
- de fixer le loyer annuel à 604,91 €
- de confier la rédaction de l'acte à Maître Bellemère. Les frais d'acte et honoraires sont à la charge du preneur.
- d'autoriser un adjoint à signer l'acte de renouvellement de bail.

Monsieur Daniel Chevée est invité à regagner la salle de réunions.

SIAEP Perch'Est : approbation du RPQS 2024

Le RPQS (Rapport sur le Prix et la Qualité du Service), établi par Perch'Est pour l'année 2024, a été transmis aux membres du conseil municipal afin qu'ils puissent en prendre connaissance avant la réunion. Le conseil municipal décide à l'unanimité d'en prendre acte.

Procès verbal du 28 novembre 2025

Approbation du procès verbal de la réunion du conseil municipal du 24 octobre 2025

Le procès verbal de la réunion du 24 octobre 2025 a été transmis aux conseillers municipaux avec la convocation. Il est adopté à l'unanimité.

Demande de subventions DETR

Travaux de couverture de l'église

Monsieur le Maire propose que soient engagés des travaux de couverture de l'église. Ces travaux ont été chiffrés, ils s'élèvent à 312 001,46 €HT soit 374 401,75 € TTC. Monsieur le Maire propose de solliciter une subvention DETR (Dotation d'Equipement des Territoires Ruraux) au plus haut taux, dans le cadre de la mise en valeur du patrimoine ouvert au public, bâtiments culturels publics.

Le conseil municipal, après avoir entendu l'exposé de Monsieur le Maire et délibéré, décide à l'unanimité de :

- réaliser les travaux de couverture de l'église,
- accepter le plan de financement indiqué ci-dessous :

Travaux de couverture	:	284 025,47 € HT
Reprise structurelle des entrées de ferme des chapelles	:	27 975,99 € HT
Total HT	:	312 001,46 € HT
Soit TTC	:	374 401,75 € TTC

- solliciter une subvention DETR au plus haut taux,
- autoriser Monsieur le Maire à signer tout document permettant la réalisation de ces travaux.

Les crédits seront prévus au BP 2026 à l'article 21318 constructions autres bâtiments publics.

Réaménagement des lotissements de la Donnette et des Maupinières

Monsieur le Maire propose des travaux de réaménagement des lotissements de la Donnette et des Maupinières. Les travaux ont été chiffrés par l'ADI (Agence Départementale d'Ingénierie), ils s'élèvent à 636 653,65 €HT soit 763 984,38 € TTC. Monsieur le Maire propose :

- de réaliser les travaux de réaménagement des lotissements de la Donnette et des Maupinières.
- d'accepter le plan de financement indiqué ci-dessous :

Travaux de voirie	:	601 179,15 € HT
Frais d'ingénierie	:	35 474,50 € HT
Total HT	:	636 653,65 € HT
Soit TTC	:	763 984,38 € TTC

- de solliciter une subvention DETR au plus haut taux dans le cadre de l'aménagement urbain ou paysager et travaux de voirie améliorant la sécurité routière ou piétonne.
- d'autoriser Monsieur le Maire à signer tout document permettant la réalisation de ces travaux.

Les crédits seront prévus au BP 2026 à l'article 2151 Réseaux de voirie.

Le conseil municipal décide de classer les travaux de couverture de l'église en priorité 1 et les travaux de réaménagement des lotissements de la Résidence La Donnette et des Maupinières en priorité 2.

Tarifs 2026 salle des fêtes

Pour rappel, les tarifs suivants sont appliqués depuis le 1er janvier 2018. Seul le poste électricité-chauffage a été augmenté de 0,03 € du kWh au 1er janvier 2025.

Habitants de Bretoncelles :

- 1er jour	165 €
- 2ème jour	105 €

Habitants hors commune :

- 1er jour	205 €
- 2ème jour	135 €

Sociétés locales 85 €

Lave vaisselle 33 €

Electricité-chauffage 0,23 € du kwh consommé

Le conseil municipal décide d'augmenter uniquement l'électricité et le chauffage à 0,25 € du kw/h consommé.

Tarifs 2026 cimetière

Les tarifs suivants sont appliqués depuis le 1er janvier 2020. Le Conseil municipal décide de les maintenir:

- Concession trentenaire	:	150 € les 2 m²
- Concession cinquantenaire	:	250 € les 2 m²
- Concession perpétuelle	:	1 700 € les 2 m²
- Columbarium (pour 30 ans)	:	860 €
- Cavurne (pour 15 ans)	:	260 €
(trentenaire avec caveau)	:	700 €

Ressources humaines

Création d'un poste contractuel service technique de 30/35èmes :

Monsieur le Maire propose de créer un poste d'adjoint technique contractuel pour 30/35èmes (congrés payés compris) à compter du 1er janvier 2026 pour un an, et d'autoriser Monsieur le Maire à signer le contrat et tout document permettant le recrutement de Philippe RIGUET pour occuper ce poste de contractuel.

Création d'un poste contractuel service technique à temps complet :

Monsieur le Maire propose de créer un poste d'adjoint technique contractuel à temps complet à compter du 5 janvier 2026 pour six mois, et d'autoriser Monsieur le Maire à signer le contrat et tout document permettant le recrutement d'une personne pour occuper ce poste de contractuel.

Le conseil municipal valide à l'unanimité ces propositions.

Régie assainissement

Redevance pour performance des réseaux d'assainissement collectif

En application de l'article L213-10.6 du code de l'environnement en vigueur au 1er janvier 2025, la régie assainissement est redevable de la redevance pour performance des systèmes d'assainissement collectif.

Cette redevance se calcule en prenant :

- le volume facturé aux abonnés, multiplié par le taux voté par les instances de bassin de l'agence (0,28 € le m3 en 2026),
- multiplié par un coefficient de modulation (0,65 selon le simulateur).

Ce coefficient devra être estimé par la municipalité chaque année afin de déterminer la contre valeur à appliquer sur la facture des abonnés. Le conseil municipal décide de fixer la contre valeur à 0,182 € le m3.

Les Petits Fours

Une proposition de reprise des locaux a été transmise en mairie pour l'installation d'un restaurant.

M. Orieux doit faire une déclaration auprès de son assurance pour la sole du four à pain. Un devis va être demandé pour le nettoyage des locaux. Le carrelage à l'étage est à revoir.

Numérotation des lieux dits

Monsieur le Maire propose que lorsque le lieu-dit ne comporte qu'une seule maison, celle-ci porte le n° 1, ce que le conseil municipal accepte.

Bilan des délégations

Droits de préemptions urbains, ventes de concessions de cimetière

Le conseil municipal a décidé de déléguer au Maire l'exercice des droits de préemptions :

entre le 15 novembre 2024 et le 31 octobre 2025, 16 déclarations ont été enregistrées (contre 18 l'année précédente) ;

Le conseil municipal a également autorisé le Maire à vendre des concessions de cimetière. Entre le 15 novembre 2024 et le 31 octobre 2025, ont été vendues 2 concessions perpétuelles, 2 cavurnes et 1 case de columbarium.

Prochaines réunions du Conseil municipal :

le 23 janvier 2026, le 27 février (approbation des CFU et vote des budgets) à 19 h.

Carnaval du conseil municipal des jeunes

Samedi 21 février 2026

L'ensemble des associations, les commerçants et artisans, ainsi que les Bretoncellois sont invités à prendre part à cette manifestation.

Le défilé, composé de chars et de participants costumés, s'élancera à 14 h 30 depuis le gymnase Jean-Paul Mebs. Il parcourra les rues du bourg dans une ambiance festive et colorée avec musique, spectacles de rue ...

Des buvettes et des stands seront installés au gymnase JP Mebs où les participants pourront se retrouver tout au long de l'après-midi ainsi que les spectateurs.

Pour prendre part au défilé de chars, s'inscrire auprès de la mairie au 0237372327, ou de Damien au 0621216671 et d'Amandine au 0681816821 dès maintenant, jusqu'au 1er février.

Le conseil municipal des jeunes invite tous les Bretoncellois à venir partager ce moment convivial et festif.



Nombreux exposants, participation de nos commerçants, de nombreuses animations organisées par nos associations (concerts, balade à poney, en calèche, arrivée du père Noël en traineau, contes de Noël, spectacles Bille de clown ...)

Le marché de Noël pour le plaisir des petits et des grands



Bishop's Burger sur la place
au centre du village
le 2ème samedi du mois



Les élections municipales



Les dates clefs

4 février 2026

Date limite pour l'inscription **en ligne** sur les listes électorales pour pouvoir voter aux élections municipales et communautaires des 15 et 22 mars 2026.

6 février 2026

Date limite d'inscription sur les listes électorales **en mairie** pour pouvoir voter aux élections municipales et communautaires des 15 et 22 mars 2026.

2 mars 2026 Ouverture de la campagne électorale officielle pour le premier tour de scrutin	16 mars 2026 Ouverture de la campagne électorale officielle pour le second tour
14 mars 2026 à 0 heure Clôture de la campagne électorale	21 mars 2026 à 0 heure Clôture de la campagne électorale
15 mars 2026 Premier tour de scrutin	22 mars 2026 Second tour de scrutin

Rappel :

Dans toutes les communes, à partir de 2026, le mode de scrutin applicable est un scrutin de liste à 2 tours, avec dépôt de listes de candidats. Les listes doivent être paritaires avec alternance entre un homme et une femme. **Cette liste ne peut en aucun cas être modifiée.** Il ne faut donc ni supprimer, ni ajouter de noms, ni changer l'ordre des noms, ni faire d'autres marques sur le bulletin. **Ceci annulerait le bulletin de vote.**

Si une liste obtient la majorité absolue au premier tour, il lui est attribué un nombre de sièges égal à la moitié des sièges à pourvoir. Les autres sièges sont répartis à la représentation proportionnelle à la plus forte moyenne entre toutes les listes ayant obtenu plus de 5 % des suffrages exprimés.

En cas de second tour, seules peuvent se présenter les listes ayant obtenu 10% des suffrages exprimés. Ces listes peuvent être modifiées dans leur composition pour inclure des candidats ayant figuré au premier tour sur d'autres listes, à condition que la liste de ces candidats ait obtenu, au premier tour, au moins 5% des suffrages exprimés. En cas de fusion de listes, l'alternance entre une femme et un homme doit toujours être respectée. La répartition des sièges se fait ensuite comme lors du premier tour, avec attribution de la moitié des sièges à la liste arrivée en tête.

Ecole de la Donnette

Les élèves de CM1-CM2 de l'école de Bretoncelles ont mené un projet remarquable : SlaMémoire.

En recueillant les souvenirs de guerre des résidents de l'Ehpad Des Grands Prés, ils ont transformé ces témoignages en poèmes et en chansons de slam avec l'expertise de Karim Feddal et Martine Salmon. Ce travail sensible a redonné des visages, des voix et des émotions à une période marquée par l'histoire.



Le projet a attiré l'attention du journal Le Perche, mais aussi celle du Président de la République, Emmanuel Macron, qui a adressé une lettre personnelle aux élèves. Il y salue leur engagement, leur talent et leur capacité à faire dialoguer art et mémoire entre les générations.

Fiers et touchés par ces encouragements, les élèves souhaitent aujourd'hui préparer une réponse collective, rédigée en classe avec la directrice ainsi qu'une réponse plus artistique avec l'aide des deux artistes qui ont porté ce projet, Martine Salmon et Karim Feddal.

LES MATER NELLES A L'EHPAD

LES 17 ET 18 NOVEMBRE ON A FAIT DES SABLÉS.

ON A FAIT LA PÂTE AVEC LES RÉSIDENTS.

ON A FAIT DES FORMES AVEC DES EMPORTE-PIECES.

LES GENS QUI S'OCCUPENT DES RÉSIDENTS LES ONT FAIT COUIRE.

ON Y EST RETOURNÉS LEMARDI POUR LES DÉGUSTER.

ON A ÉTÉ ACCUELLIS AVEC UN CHOCOLAT CAR IL FAISAIT TRÈS FROID.

POUR LES REMERCIER ON LEUR A CHANTÉ DES CHANSONS

LA CLASSE DE M. CROCHARD

Three small photos showing children and residents interacting at tables.

Centre de Secours de Bretoncelles

Retour sur une année 2025 riche en événements pour le Centre de Secours de Bretoncelles !

L'année 2025 restera gravée dans la mémoire des sapeurs-pompiers de Bretoncelles.

Parmi les moments forts, notre centre a eu l'honneur de recevoir **le drapeau du corps départemental de l'Orne**, symbole de reconnaissance et de fierté. Cette distinction nous a permis de participer à **la Journée nationale des sapeurs-pompiers à Paris, le 26 juin 2025**, où nous avons défilé jusqu'à l'Arc de Triomphe, un moment exceptionnel pour tous les participants.

Après cette cérémonie, le drapeau a été transmis au centre de secours de Bagnoles-de-l'Orne, perpétuant ainsi la tradition.

Tout au long de l'année, nos équipes ont été présentes lors de nombreuses manifestations locales : la kermesse de l'école de Bretoncelles, le comice agricole à Sablons-sur-Huisne, et plus récemment la Journée de la résilience, durant laquelle nous avons accueilli les élèves de l'école élémentaire de Bretoncelles pour des ateliers pédagogiques.

Nos **manœuvres mensuelles** ont également rythmé l'année, avec notamment celle du 5 octobre, ouverte aux élus, leur permettant de découvrir notre fonctionnement, et **un exercice le 2 novembre simulant un feu de clocher à l'église de Bretoncelles**, réalisé en collaboration avec les pompiers de Rémalard et de Mortagne-au-Perche (voir couverture).

Côté effectifs, **7 nouvelles recrues ont rejoint nos rangs : Emeline, Alexandra, Jessy, Nawal, Céline, Laetitia, Kevin**, ainsi que deux dossiers en cours pour François et Olivia. Une belle dynamique qui renforce notre capacité à servir la population.



Et si c'était vous ?

Comme nos nouvelles recrues, vous pouvez vous engager et vivre des expériences uniques au service de la communauté. **Rejoignez les sapeurs-pompiers de Bretoncelles** : votre motivation peut faire la différence !

Contact : Lieutenant GUYON chef.bretoncelles@sdis61.fr





La médiathèque

Tél : 02 37 37 25 27

Courriel : biblio.bretoncelles@wanadoo.fr

Quitter « l'Éphémère » et entrer au « Jardin des mots »

La nouvelle médiathèque doit ouvrir le 3 février.

Ses activités vont retrouver leur place et leur plein développement :

- **Emprunts** (fonds propre et fonds MDO) de romans, romans policiers, science fiction, gros caractères, livres lus, albums jeunesse, bandes dessinées, mangas, CD, DVD ...
- **Partenariat avec l'école** : accueils de classes, prêts de livres, interventions de conteuses ...
- **Avec l'EHPAD** : animations diverses, accueils des bébés lecteurs à l'EHPAD, interventions de conteuses ...
- **Organisation de conférences et d'expositions diverses**
- **Lieu de rencontres**

Tout cela pourra se faire dans un espace agrandi, respectant les normes.

Ce nouvel aménagement va permettre d'élargir les activités de la médiathèque :

- **Enrichissement et valorisation des collections**
- **Aménagement d'espaces confortables pour la consultation sur place**
- **Un coin presse**
- **Le prêt de jeux de société**
- **Une amplitude d'horaires d'ouverture plus grande**
- **Accueil des assistantes maternelles du RAM de la CDC Perche Sud à la médiathèque**
- **Organisation d'animations diverses...**
- **Une vitrine** permettra de mettre de mettre en valeur une collection de pierres néolithiques

N'hésitez pas à venir visiter les nouveaux locaux, et à découvrir toutes nos nouveautés sur place !



Les coups de
cœurs et
nouveautés du
moment :

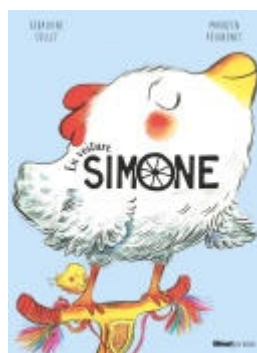
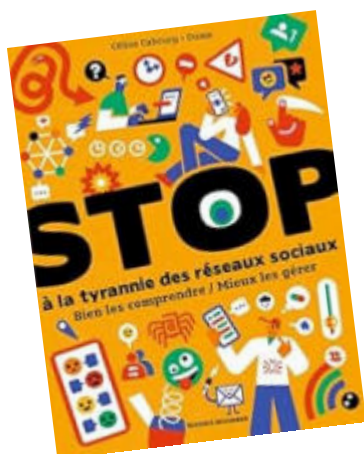



Halem Théâtre

CYRANO : UN SUCCES

A l'heure où je vous écris ces quelques lignes, nous venons de vivre une soirée formidable dans notre nouvelle salle des fêtes. Samedi 15 Novembre, pour la représentation du spectacle **DANS LA PEAU DE CYRANO**, nous étions au juste compte de 200 spectateurs. L'interprétation talentueuse, toute en humour et en finesse, de Nicolas Devor a conquis tout l'auditoire, et, après une première partie en chansons, et une dernière partie en boissons, nous sommes tous rentrés le sourire aux lèvres, heureux d'avoir vécu un si beau moment. Une bonne nouvelle n'arrivant jamais seule, je peux maintenant vous confirmer qu'un partenariat de 3 ans avec la mairie et la Ligue de l'Enseignement vient d'être renouvelé pour le CINEMA. Avec toutefois un bémol de la part de la ligue : **si les enfants (et parents) du village ne s'intéressent pas plus aux films jeune public que nous diffusons, ces 12 rendez-vous annuels pour les enfants seront peut-être annulés dès le mois de mars 2026**. Nous n'aurons plus alors que les séances du soir qui connaissent, à l'inverse, une fréquentation fidèle et régulière.



Avis donc aux parents : pour moins de 5 € par séance,

vos enfants peuvent découvrir chaque mois les films d'animation qui viennent de sortir en France.

Avis à tous : seulement 5,90 € pour les adultes
pour toutes les séances de cinéma

Et toujours 8 € pour les spectacles : les places sûrement...parmi les moins chères de France !

Samedi 31 janvier 2026, une fois n'est pas coutume, nous représenterons notre propre création, **INVISIBLES**, spectacle de cirque-théâtre de Malou Vigier, d'après le conte de la petite fille aux allumettes. Une maquette a été présentée aux élèves l'année dernière à la salle des fêtes, puis un prologue de la pièce avec l'EHPAD et les CM1-CM2 a été représenté publiquement début juillet 2025.

Cirque, acrobatie, fil de fer, chant, contes... Venez découvrir l'histoire de cette petite fille venue de loin et qui essaie de survivre par le rêve et les souvenirs. Les chanceux qui ont pu voir la bande annonce nous questionnent déjà sur ce petit bijou. À voir sur www.bretoncelles.fr



Le 4eme spectacle de l'année « La Nouvelle Chanson du Père Noël » a été présenté le 16 décembre 2025 pour vos enfants , suivi du déjeuner de Noël, en partenariat avec l'APE.



Nous terminerons l'année le 25 avril 2026 avec un spectacle musical qui parlera à beaucoup et qui faisait complet une semaine à l'avance au festival d'Avignon : **LENNON/MCCARTNEY**, ou la rencontre ultime entre les 2 BEATLES quelques jours avant l'assassinat de John en 1980. Blagues, souvenirs, explications, reproches, mais surtout musiques et tubes connus de tous. Je vous mets au défi de ne pas chanter avec eux.

Détails des séances : **ATTENTION séance de l'après midi décalée à 18H 00.**

31 janvier 2026 (spectacle), 14 février 2026, 7 mars 2026, 21 et 28 mars 2026 (Spectacle des Bouffons des planches), 11 avril 2026, 25 avril 2026 (spectacle), 16 mai 2026 et 13 juin 2026.

Les spectacles et la culture sont des moments uniques. Au plaisir de vous voir.

ERWAN pour la Cie HALEM.



Association des Anciens Combattants de la Vallée de la Corbionne

- **Congrès départemental des ACPG-CATM** : accompagnés de nos porte-drapeaux, nous nous sommes rendus au congrès départemental des ACPG-CATM de l'Orne à Argentan le 18 octobre 2025. 370 000 à 380 000 € d'aides sociales ont été distribués à l'échelon national. A l'issue du congrès, une cérémonie était organisée au monument aux morts d'Argentan, suivie d'une remise de décorations. Nous félicitons notre vice-président Mathieu LAMIRAULT (secteur de Rémalard-en-Perche) pour l'obtention de la médaille d'or du mérite fédéral pour l'ensemble des responsabilités qu'il a endossées, notamment la présidence des ACPG-CATM de l'Orne depuis le décès du président Claude GOURET, et jusqu'à la nomination de la nouvelle présidente Arlette MARTIN.

- **Assemblée générale** : nous nous sommes réunis le mercredi 22 octobre 2025. Après l'approbation des rapports financier et moral, nous avons présenté le programme des prochains rendez-vous. Comme de coutume, nous avons terminé cette réunion par un pot de l'amitié. **Pour adhérer, il suffit de prendre contact avec le président qui étudiera, avec les autres membres du bureau, votre candidature. Le montant annuel de la cotisation est de 17 € dont 10 € sont reversés aux ACPG-CATM.**

- **Commémoration du 107ème anniversaire de l'armistice du 11 novembre 1918** : à Bretoncelles, nous nous sommes réunis à 09 heures 30 au monument aux morts. Après la lecture des textes officiels et le dépôt de gerbe, Monsieur le maire a procédé à l'appel aux morts, puis nous avons observé une minute de silence suivie de l'hymne national. A 10 heures, au cimetière, nous avons rendu hommage aux soldats morts des guerres de 1870, 1914-1918 et 1939-1945. Nous nous sommes ensuite recueillis sur la tombe de Roger CALBRIS, jeune résistant fusillé par les nazis le 30 mars 1944 au Mont Valérien, après avoir été jugé par le tribunal militaire allemand pour « activité de franc tireur ».

- **La cérémonie cantonale** s'est déroulée à Condé-sur-Huisne. A 11 heures, la célébration religieuse a été assurée par l'abbé Roland KOUNOUTCHI, suivie à 11 heures 45 d'une cérémonie au monument aux morts. 13 porte-drapeaux ont participé à cette cérémonie. Nous les remercions chaleureusement. Les élèves de l'école élémentaire de Condé sur Huisne ont lu un émouvant poème qu'ils avaient étudié au préalable en classe. En fin de cérémonie, ils ont entonné l'hymne national. Qu'ils soient remerciés, eux et les professeurs qui les ont accompagnés dans cette belle initiative, sans oublier leurs parents. Un vin d'honneur offert par la municipalité de Sablons-sur-Huisne a clôturé l'évènement. A l'issue, un banquet sur réservation, a été servi dans la salle Pelleray de Sablons-sur-Huisne.

Remerciements

Merci au sénateur Olivier Bitz pour sa présence à la cérémonie cantonale.
Merci à Mme Françoise Leblond représentant la société des membres de la Légion d'Honneur,
à la Gendarmerie Nationale,
à Daniel Chevée et Christelle Radenac, respectivement maires de Bretoncelles et Sablons-sur-Huisne, aux élus et conseils municipaux des jeunes,>
aux délégations des Sapeurs Pompiers de Bretoncelles et de Rémalard-en-Perche et à la 4ème compagnie de la Sécurité Civile de Nogent-le-Rotrou (partenaire de la commune de Bretoncelles) pour leur participation.

Merci à Condé Music pour la qualité de leur prestation. Merci à Gildas Guillard, Pierre Pizzagalli et Mathieu Lamirault, vice-présidents de l'A.A.C.V.C pour leur aide précieuse. Merci à nos adhérents qui se chargent de la distribution du courrier. Merci à André Chazal, président des anciens combattants de Sablons-sur-Huisne, ainsi qu'aux équipes techniques des communes de Bretoncelles et Sablons-sur-Huisne pour leur travail de préparation sur les différents sites.

Enfin merci à toutes celles et ceux qui ont pris du temps pour se joindre à nous pour assister à ces cérémonies.

Pascal GEORGES - Président de l'A.A.C.V.C.

Tél : 06 28 28 64 69 - Courriel : aacpg.bretoncelles@gmail.com





La boule bretoncelloise

Elle se porte bien, avec ses 54 adhérents ;

Un concours interne suivi d'un barbecue s'est déroulé le 24 septembre 2025 avec 45 convives.

Le 3 octobre 2025 s'est déroulée la finale du championnat interclub "Bretoncelles - Margon" récompensant les meilleurs joueurs ou joueuses sur une centaine de compétiteurs, dont les 3 premières femmes clôturant ainsi la saison de concours.

Une sortie annuelle au lieu le 6 décembre réunissant les adhérents autour d'un bon repas convivial.

En hiver, malgré les conditions météo moins agréables, les entraînements continuent les lundi, mercredi et vendredi de 14h à 16h et de 16h à 18h dans la mesure du possible, boissons chaudes à la buvette, et bungalow pour se mettre à l'abri.

Nous accueillons toute personne souhaitant s'initier à la pratique de la pétanque.

N'hésitez pas à nous contacter tél 02 37 81 09 62 ou 06 19 51 76 71-mail : pcentretiens@live.fr

Pascal Leneutre, président



Bretoncelles Aïkido

A Bretoncelles, petits et grands peuvent découvrir l'aïkido, un art martial japonais pas comme les autres.

L'aïkido n'est pas un sport d'attaque, mais de défense : il apprend à canaliser et rediriger l'énergie de l'adversaire plutôt que de la combattre frontalement.

Ses principes essentiels :

Faire unité avec le partenaire - se connecter au mouvement de l'autre plutôt que de s'y opposer.

Projeter - accompagner la perte d'équilibre pour effectuer une projection contrôlée sans brutalité

Une pratique accessible, qui développe la souplesse, le calme et la confiance dans une ambiance conviviale.

Venez faire 2 essais gratuits, la première séance peut suffire à vous donner envie !

Les cours sont ouverts à tous les niveaux :

Adultes : lundi soir 20 h - 22 h

Enfants à partir de 6 ans : mercredi 13 h 30 – 14 h 30

Dans la maison des associations

Michel Paris - Président - Tél : 06 74 94 37 77





La Galerie du Bout du Pré

Après une saison particulièrement dense, marquée par des rencontres chaleureuses avec le public et un été abondamment rempli d'ateliers, de stages et d'animations en tout genre, la Galerie du Bout du Pré poursuit son chemin avec enthousiasme et créativité. L'année écoulée a été un véritable laboratoire artistique où se sont mêlés découvertes, expérimentations et partages, confirmant une fois encore l'importance des lieux culturels de proximité dans la vie d'un territoire.

L'exposition « **Sommes-nous** », présentée jusqu'au 28 septembre, a constitué l'un des temps forts de cette programmation. Conçue comme une méditation visuelle et sensible, elle invitait les visiteurs à interroger la manière dont la mémoire façonne notre identité. En traversant les œuvres, chacun pouvait réfléchir à ce qui, dans ses souvenirs, ses expériences et ses émotions, construit la personne qu'il est aujourd'hui. Cette exposition a suscité de nombreux échanges, parfois intimes, entre les visiteurs, révélant combien la photographie peut être un puissant révélateur de nos histoires personnelles et collectives.



Depuis septembre, les **rencontres mensuelles « Café-Photo »** ont repris et connaissent un vrai succès. Ce rendez-vous régulier réunit dans une atmosphère conviviale les anciens comme les nouveaux adhérents, tous animés par le désir d'explorer et d'affiner leur regard photographique. Cette année, la thématique du territoire insolite sert de fil conducteur. Elle ouvre un champ d'exploration riche et inattendu : paysages oubliés, lieux décalés, ambiances mystérieuses, détails auxquels on ne prête plus attention... Les premiers travaux présentés témoignent d'une grande créativité et d'une belle diversité de sensibilités. La perspective de ces productions laisse entrevoir une saison foisonnante et inspirée.

Par ailleurs, la Galerie s'est lancée dans un projet singulier : la **création de sa propre « Afghan Box »**, aussi connue sous les noms de camera minutera ou street box camera. Cet appareil photographique artisanal, évoquant les débuts de la photographie populaire, combine dans une même boîte en bois un appareil photo et une chambre noire permettant de révéler et de tirer l'image sur place. Utilisées en Europe et en Amérique latine dès les années 1900-1930, ces caméras sont devenues emblématiques en Afghanistan, où elles servaient aux photographes ambulants à réaliser des portraits sur le vif, souvent destinés à des papiers officiels ou à des souvenirs familiaux. Pour ceux qui n'ont pas eu l'occasion de découvrir cet objet aussi mystérieux qu'attachant à la Galerie du Bout du Pré, une démonstration a été proposée lors du marché de Noël de Bretoncelles. Cette présence a rencontré un public curieux et enthousiaste. Fidèle à la tradition des photographes de rue, le tarif du portrait à l'ancienne demeure libre, afin de rester accessible à tous et d'encourager une démarche fondée sur le respect et la simplicité.



L'année 2026 s'ouvre sous le signe d'une **nouvelle exposition** : « **À fleur de pot** », un travail délicat et poétique de Philippe HIRSCH. À travers une série de photographies centrées sur le végétal, l'artiste explore la beauté discrète des plantes qui habitent notre quotidien. Son regard attentif met en valeur la fragilité, les textures subtiles et la force silencieuse du monde botanique, offrant au visiteur une parenthèse de douceur et de contemplation. Cette exposition, qui inaugure le cycle d'expositions de l'année, sera visible du 03 janvier au 1er mars 2026 à la Galerie du Bout du Pré. **Portée par la richesse de ses échanges et la fidélité de son public, la Galerie aborde ainsi la nouvelle année avec l'envie renouvelée de proposer des expériences artistiques diverses, accessibles et porteuses de sens. De nouvelles rencontres, ateliers et expositions viendront bientôt nourrir ce lieu vivant, ouvert à tous ceux qui souhaitent découvrir, expérimenter ou simplement se laisser surprendre.**

Philippe Hirsch - Tél : 06 30 27 22 86 - galerieduboutdupre@gmail.com



Bretoncelles Patrimoine & Nature vous souhaite une bonne année 2026 !

Site : www.bretoncelles-patrimoine-nature.fr

Président : Claude Bâcle Tél : 06 14 59 26 83

Facebook : bretoncellespn

L'activité 2025 de BPN a été très dense et diversifiée.

- **Le lancement d'un nouveau livre « Commerces et métiers anciens de Bretoncelles »** a été une réussite. Cela vient récompenser un énorme travail de recherche et de présentation. Merci à tous ceux qui ont participé à sa réalisation. Il est toujours en vente au CocciMarket.
- Pour les **Journées Européennes du patrimoine** des 20 et 21 septembre, BPN a organisé une exposition et **une table ronde sur l'histoire des 8 moulins de Bretoncelles** et **une visite commentée de l'église** avec un total de plus de 110 visiteurs.
- **Côté patrimoine bâti**, nous avons financé à l'église **les travaux d'éclairage de la Chapelle de la Vierge et de ses vitraux** ;
Nous avons également repeint les portes extérieures avec de la peinture à la farine préparée par Thibault Gorisse.
- **Côté nature**, BPN a organisé des animations autour du verger conservatoire participatif et fait des travaux d'entretien à la mare de la Godefraise. Nous avons assuré la surveillance des chemins de randonnées et avons participé à l'organisation de la Rando 61 à Bretoncelles le 26 avril.
- **Côté animation** BPN a organisé un **concert avec le Big Band de Montgeron**.
Nous avons tenu un **stand au vide grenier et au marché de Noël**, et organisé des **ventes de vêtements de seconde main**.
Les bénéfices financent nos actions.

Manifestations à venir

- **Bourse aux greffons** en partenariat avec l'association des Croqueurs de Pommes le samedi 31 janvier de 9h à 12 h à la salle Gautier-Lapierre (entrée libre)
Animation, entretien et taille au verger conservatoire début mars
- **Assemblée générale de BPN le 11 avril à 10 h à la salle des fêtes.**
Pour mener toutes nos missions nous avons besoins de nombreuses compétences et de votre soutien : venez nous rejoindre
- **Concert Yann Trio à l'église le samedi 18 avril à 16 h**
Jazz Manouche, réinterprétations de grands textes de la chanson française ; Brassens, Ferré, Brel, Nougaro...
Prix des entrées 12€, gratuit pour les moins de 12 ans
Retrouvez-nous sur : www.bretoncelles-patrimoine-nature.fr



Claude Bâcle

Association Pongistes coeur du Perche

Nouveau logo, nouveaux maillots pour la saison 2025-2026 !

Une nouvelle équipe en championnat, ce qui fait 3 pour cette année, une dizaine de jeunes en compétition pour les circuits jeunes, ainsi que 12 seniors pour représenter Bretoncelles lors des compétitions ornaïses.

Toujours dans l'esprit de franche camaraderie ce qui est un peu notre marque de fabrique, les adhérents sont toujours au rendez-vous pour cette saison, salle comble pour les entrainements du jeudi avec entraîneur diplômé notre cher Olivier. Malheureusement, le matériel commence à nous faire défaut (nous espérons l'aboutissement des promesses).

Nous sommes là pour vous accueillir

le jeudi de 18 à 21 h

le samedi de 16 h à 18 h

le mercredi de 16 h 45 à 18 h - Pour les plus jeunes, entrainement dispensé par Sylvain.

Vous pouvez aussi venir nous encourager

le vendredi soir lors de compétitions par équipes.

Contacts

Secretain Daniel - tel : 0689829069

Lecomte julien - tel : 0631317335

mail : lepongistedu61110@gmail.com

Eveille romain - tel : 0648651232

mail : romain.eveille@gmail.com

Thuillard sylvain - tel : 0616802664

mail : sylvain.truillard@laposte.net

Facebook apcoeur perche.



Anabelle Secrétain



FRET Yannick
Artisan



ENTRETIEN ESPACES VERTS
TRAVAUX DE COUVERTURE - ZINGUERIE
AMENAGEMENT INTERIEUR - EXTERIEUR ET
AUTRES PETITS TRAVAUX

Tél : 06 32 11 79 09

« Plaisance » - 61110 Bretoncelles



Berthaut Sébastien
RÉNOVATION / INSTALLATION
ÉLECTRIQUE

- Dépannage
- Domotique
- Mise en conformité
- Motorisation de portail
- Interphone

Électricité Générale
06 10 77 09 96
Devis Gratuit



SARL GARAGE LABBE
2 Z.A. la croix des chênes
61110 Bretoncelles

02 37 29 02 43

**ENTRETIENS
RÉPARATIONS TOUTES MARQUES**



Romain
MULTISERVICES

**ESPACES VERTS
PETITS TRAVAUX**

- Plomberie • Électricité
- Menuiserie • Soudure
- Petite maçonnerie

06 80 94 99 16
romdaf61@gmail.com
4, Le Petit Paradis
61110 Bretoncelles
Siren 992 565 945



LE CLUB DE LOISIRS

Dans un cadre de convivialité et de partage les adhérents se retrouvent chaque semaine dans nos différents ateliers : 10 à présent, toujours avec des animateurs bénévoles. Merci à eux. Nous regrettons que la dictée et l'anglais aient disparu du planning. Nous essayons de tout mettre en œuvre pour les relancer.

Nos ateliers:

Fleurs et plantes : Colette Taffoiry va réessayer de transmettre son savoir faire pour les plantes et les fleurs au printemps.

La vannerie a repris ses activités d'hiver. La coupe de l'osier a eu lieu début décembre et les cours ont repris le vendredi 19.

Quant au dessin, l'informatique, la photographie, Le tricot & le crochet, la randonnée matinale (environ 7 km), la randonnée de l'après-midi (environ 11 km), les jeux de société, et les sorties à vélo, ils ont lieu tout au long l'année, avec pour la plupart une petite pause l'été.



Nos sorties et animations

Des sorties ont été organisées. **Les marcheurs se sont rendus en septembre à St Céneri dans les Alpes Mancelles.** Les participants à la peinture se sont retrouvés pour **un atelier en plein air** chez Marie Claire à La Madeleine Bouvet... Ils ont peint en plein air et ont échangé un repas copieux. **30 sorties vélo** ont eu lieu soit 850 km... Les fidèles sont toujours là. Nous avons eu le plaisir de participer à **la brocante** de juillet en exposant les travaux des différents ateliers. Malheureusement la météo n'était pas clémente. Le 6 septembre, nous avons répondu présents **au forum des associations.** Le 30 novembre, nous nous sommes réunis autour d'une belle table. C'était le moment du **traditionnel repas des adhérents avec un spectacle surprise.** Nous avons bien entendu tenu un **stand au marché de Noël** le samedi 13 décembre, et organisé la fameuse tombola pour gagner le panier garni. Ce 18 janvier nous venons de fêter la nouvelle année avec **la galette des rois.** Cette manifestation était animée par la fanfare des « P'tits Condé ».



L'assemblée générale aura lieu le 6 février à 14 h à la salle des fêtes. N'oubliez pas de le noter dans vos agendas, adhérents ou non, venez nous encourager, votre présence est très importante.

Une date à retenir...le 1er mars, nous innovons en organisant un thé dansant avec un orchestre bien connu « Nicolas Rapicault »...Qu'on se le dise... 10 € l'entrée, ambiance assurée...

Nous renouvelons tous nos remerciements à Monsieur le Maire et son équipe pour leur soutien dans tous les domaines, sans leur investissement nous ne pourrions exister. Nous vous présentons tous nos meilleurs vœux pour 2026...Prenez tous soin de vous.

A très bientôt pour des moments de convivialité, pour développer vos passe-temps ou en découvrir d'autres. N'oubliez pas que nous sommes à votre écoute... Faites nous part de vos idées, qui nous sont précieuses.

Le Président Jean Christophe Navellou et son équipe.

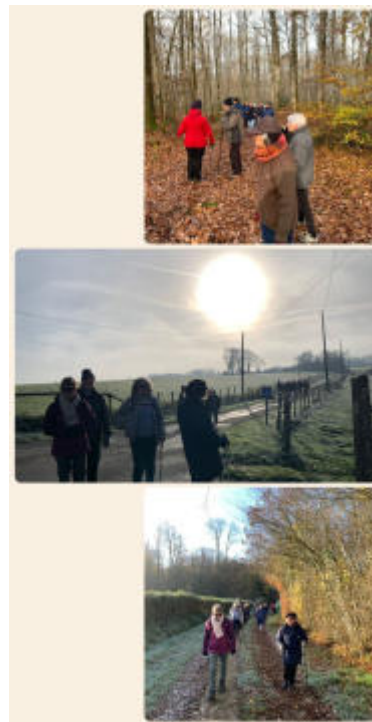



Club de Gymnastique Volontaire

Le Club de gymnastique volontaire de Bretoncelles a repris son activité le jeudi 11 septembre dernier dans une ambiance toujours aussi agréable, décontractée mais tout en restant tonique.

Les cours sont dispensés le jeudi matin de 10 h 30 à 11 h 30 au Gymnase de Bretoncelles et sont animés par Marie-Anne LEGER, animatrice diplômée.

Cette année, le Club a organisé une sortie qui a eu lieu le 5 septembre à la Ferme de La Michaudière. Le temps était clément et l'ensemble des participants ont été ravis de participer au spectacle de chevaux.



Vous avez toujours la possibilité de venir nous rejoindre. N'hésitez pas à contacter les membres du Bureau qui sont :

Brigitte MARTIN : 06 70 05 13 75

Martine LESIMPLE : 06 86 67 25 73

Martine COURTOIS : 06 17 28 43 70

Martine

L'ATELIER COIFFURE
d'Emeline

Votre coiffeur Professionnel
Homme Femme Enfant Barbier

Adress
La Chasseguaise
61110 Sablons sur Huisne
Bretoncelles

Téléphone
07.85.90.23.09

Horticulteur & Pépiniériste

SARL
**AUX FLEURS
DE
COULONGES**

Plantes à offrir
Plantes de légumes
Arbustes et fruitiers
Toutes compositions florales

Producteur - Vente au détail
Le Haut Morin - 61110 Coulonges-Jes-sablons
02 37 81 39 79

FERME DE LA DUFFETIÈRE



VENTE DIRECTE À LA FERME

COLIS DE VIANDE BOVINE DE RACE SALERS
LÉGUMES SECS - HUILE DE COLZA

06 48 09 99 24

Travaux de rénovation



Intérieur & Extérieur

06 45 46 07 95
christophe.thomas0608@orange.fr
La Joliverie 61110 Sablons-sur-Huisne

Basket

BASKETBALL

BRETONCELLES

Basket loisirs
Tous les vendredis
soirs 17h45-19h00
20€ l'année,
Adultes et enfants
à partir de 10 ans

Contact:
Erwan 0650107051



Gaëlle Thebault
Agent Général

Téléphone : 06 98 18 04 21

Fixe : 02 37 36 04 45

Assurances Particuliers, Professionnelles, Agricoles

Numéro d'orias : 19003585

Numéro Siret : 85157734600022

TOUS TRAVAUX AGRICOLLES

Du semis à la récolte

E.T.A.
du Perche

Elagage
Débroussaillage
Taille douce
Etc ...

Florent ZAMBO
La Chasseguaise
61110 BRETONCELLES
etaduperche@laposte.net

06 77 95 22 41

MATFER MAGASIN D'USINE

Le matériel professionnel à prix d'usine !

*Batterie de cuisine, Coutellerie, Art de la table, Ustensiles,
Moules à pâtisserie, Usage unique ...*

Retrouvez le catalogue digital,
l'actualité et les promotions
de votre magasin sur :

www.matfer-magasinusine.com

Vous avez un projet ?

Contactez-nous : magasinusine.mi@matferbourgeat.com

Longny-au-Perche

ZI les Réhardières
Route de l'Aigle
61290 Longny-au-Perche
Tél : 02.33.85.38.02

Horaires Magasin

Lundi, Mercredi,
Vendredi
9h-12h / 14h-17h



La communauté de commune Cœur-du-Perche

Le projet de territoire et la vie des communes

C'est par sa communication auprès de différents organismes que la CdC apporte des éléments en particulier pour

- développer et soutenir notre animation culturelle,
 - valoriser l'arrêt ferrovière de la gare
- et en donnant des subventions à certaines de nos associations.

La CdC s'investit pour trouver une solution pour la réouverture du bar des sports en y travaillant avec la Région

LE PLAN D'ACTIONS : LA SYNTHÈSE

[7 ORIENTATIONS STRATÉGIQUES - 20 OBJECTIFS - 24 ACTIONS]

"Imaginons le Cœur du Perche de Demain"

Projet de
Cœur du Perche

ORIENTATION STRATÉGIQUE 1 :

Promouvoir une économie locale dynamique, attractive et innovante

[2 OBJECTIFS - 2 ACTIONS]

OBJECTIFS

- Valoriser les ressources locales
- Encourager les initiatives

ACTIONS

- 1 - Accompagnement à l'implantation et soutien des transmissions, reprises et reconversions des commerces de centres-bourgs et l'artisanat local
- 2 - Promotion des circuits courts (transformation et commercialisation)

ORIENTATION STRATÉGIQUE 5 :

Aménager et mettre en valeur les espaces publics et valoriser l'environnement

[3 OBJECTIFS - 2 ACTIONS]

OBJECTIFS

- Aménager, mettre en valeur les espaces publics et les liaisons avec les équipements
- Promouvoir et mettre en valeur le patrimoine architectural, urbain et paysager
- Améliorer la sécurité du quotidien

ACTIONS

- 17 - Aménagements des centres-bourgs, places et espaces publics, création de liaisons de mobilités douces
- 18 - Valorisation, promotion et mise en valeur des sites remarquables du territoire

ORIENTATION STRATÉGIQUE 2 :

Renforcer la singularité et l'exceptionnalité du territoire

[4 OBJECTIFS - 4 ACTIONS]

OBJECTIFS

- Préserver et valoriser le patrimoine local
- Mettre en œuvre le projet culturel de territoire
- Développer une stratégie de tourisme durable
- Connecter le territoire autour de ses 5 pôles et de ses 2 gares

ACTIONS

- 3 - Inscription dans la destination Perche
- 4 - Soutien aux acteurs culturels / accompagnement de l'offre culturelle
- 5 - Promotion d'une offre touristique valorisant les ressources locales
- 6 - Accompagnement à l'accueil et à l'accessibilité de l'offre

ORIENTATION STRATÉGIQUE 6 :

Coordonner et mettre en place les actions transversales au service du projet de territoire

[4 OBJECTIFS - 5 ACTIONS]

OBJECTIFS

- Accompagner les transitions numériques, environnementales pour un territoire plus résilient
- Développer les mobilités et accompagner les accessibilités et les connexions
- Communiquer pour impliquer plus et mieux les habitants et les acteurs
- Promouvoir et développer le mode projet

ACTIONS

- 19 - Prise en compte des dimensions environnementales et paysagères dans tous les projets du territoire
- 20 - Engagement du territoire dans une stratégie de mobilité durable
- 21 - Adoption d'un comportement sobre et résilient
- 22 - Implication des habitants dans les projets
- 23 - Accompagnement des missions de la conseillère numérique et du chef de projet

Grâce à la cdc nous avons une conseillère numérique à Bretoncelles

- La CdC gère le portage de **France Services** dans notre commune.
- **C'est aussi elle qui gère tout ce qui relève du domaine scolaire et périscolaire non géré par l' Education Nationale** : la gestion de l'inscription des élèves et des périscolaires, la gestion des agents territoriaux spécialisés des écoles maternelles. Elle est responsable de la gestion des cantines. Elle veille au bon fonctionnement des équipements scolaires et périscolaires. Elle achète les fournitures. Elle donne des aides envers les sorties pédagogiques, etc. Elle s'occupe également de l'entretien des bâtiments et de leur fonctionnement, ainsi que de la réalisation des travaux de rénovation.

ORIENTATION STRATÉGIQUE 3 :

Développer des services et équipements en faveur de la cohésion sociale et de l'égalité des chances

[3 OBJECTIFS - 4 ACTIONS]

OBJECTIFS

- Promouvoir et accompagner les services publics dans les 5 pôles en lien étroit avec l'ensemble des communes
- Développer, réhabiliter et optimiser un réseau d'équipement pérenne et durable
- Organiser et consolider une politique sociale de territoire

ACTIONS

- 7 - Développement et promotion des services et équipements : santé - éducation - sports et loisirs
- 8 - Coordination et promotion du réseau des Maisons France Services et le lien avec l'ensemble du territoire
- 9 - Aménagement, rénovation et réhabilitation des équipements
- 10 - Mise en place et animation d'un projet social de territoire pour tous les habitants (petite enfance, enfance, jeunesse, adolescence, adultes et familles et seniors)

ORIENTATION STRATÉGIQUE 7 :

Favoriser la coopération entre les communes, les territoires et les partenaires

[2 OBJECTIFS - 1 ACTION]

OBJECTIFS

- S'inscrire dans une démarche de solidarité entre les communes
- S'inscrire dans l'identité du Perche (Pays et Parc) et coopérer sur des enjeux communs

ACTION

- 24 - Des projets, démarches et réflexions à mener à plusieurs échelles - un contrat de territoire au service d'un projet de territoire : Les mobilités, le tourisme et la culture : une identité communes, l'Habitat (plateforme habitat), l'artisanat, l'agriculture et la santé

ORIENTATION STRATÉGIQUE 4 :

Proposer une offre de logement adaptée aux besoins actuels et futurs du territoire

[2 OBJECTIFS - 6 ACTIONS]

OBJECTIFS

- Proposer une offre de logement diversifiée pour promouvoir plus de parcours résidentiels
- Accompagner la réhabilitation pour un bâti économe et durable et en particulier les logements communaux

ACTIONS

- 11 - Lutte contre la vacance
- 12 - Maintien à domicile / promotion de l'habitat inclusif pour les personnes âgées et handicapées
- 13 - Développement de projets innovants : éco-habitat / lotissement écologique
- 14 - Lutte contre l'habitat indigne et dégradé
- 15 - Remise sur le marché des logements pour les plus jeunes
- 16 - Rénovation des logements communaux

Ici ce sont les échanges au sujet de notre mode opératoire pour lutter contre les logements vacants avec la CdC

Ici, nous bénéficions principalement de la mise en place d'une **nouvelle solution de transport solidaire rural "Atchoum"**, adoptée par la cdc. Nous pouvons tous en bénéficier pour nos déplacements (se rendre à un rendez-vous médical, faire ses courses, se rendre à la gare etc.) pour un tarif minimum de 3,75euros et à un coût de 0,32 euros/km. Le coût sera calculé pour un aller-retour. Il suffit de se renseigner auprès d' **Atchoum**, d'exprimer ses besoins : le jour, l'heure et la destination etc. Un employé expliquera le fonctionnement. Le prix vous sera indiqué. un chauffeur bénévole disponible sera trouvé. Celui-ci sera indemnisé par des tickets mobilité que vous aurez préalablement achetés sur le site **atchoum.eu**, ou **en mairie**. Aucun échange d'argent n'a lieu entre le chauffeur et la personne qui veut se déplacer.

Pour en savoir plus, pour se déplacer avec Atchoum, ou si vous voulez vous proposer comme chauffeur, contactez le
tél : 0 806 110 444,
ou demandez en mairie,
ou encore, allez sur le site : atchoum.eu

Ce que fait donc la CdC pour nous à Bretoncelles

6 Pierres Paysagères



Sylvain Sagot

3 ZA les Chênes
28480 Saintigny

Conception de Jardins
Aménagement allées cours et jardins
Maçonnerie Paysagère
Aménagement en Bois
Clôture - Terrassement
Plantation

06 43 15 89 73

www.6pierrespaysageres.fr
mail : spierrespaysageres@orange.fr



JOUR
& NUIT

AMBULANCES
Charles

Installation de téléassistance

50 avenue de Paris
28400 MARGON

02 37 52 15 58

contact@ambulances-charles.fr

www.ambulances-charles.fr



Liaison SAMU

depuis 40 ans
à votre service

- Ambulances
- VSL
- Taxis
- Installation et gestion de téléassistance



Taxis 9 places

Trains SNCF au départ de BRETONCELLES												
Horaires du 14/12/2025 au 15/02/2026												
PARIS – CHARTRES - NOGENT LE ROTROU – LE MANS .												
Jours de circulation	L à V	L à V	L à V	S	Q	L à J	V	SDF	L à V	L à V	SDF	L à V
PARIS		05:33	07:09	06:36	11:06	15:06	15:06	16:09	16:25	17:25	18:09	18:25
MONTPARNASSE		05:46	07:26	06:49	11:19	15:21	15:21	16:26	16:40	17:39	18:26	18:39
VERSAILLES CHANTIERS		06:42	08:27	07:37	12:08	16:06	16:06	17:24	17:27	18:28	19:26	19:28
CHARTRES (correspondance A)		06:19	06:46	08:32	08:32	12:29	16:29	16:14	17:31	17:31	18:32	19:32
CHARTRES (D)	06:19	06:46	08:32	08:32	12:29	16:29	16:14	17:31	17:31	18:32	19:32	19:33
LA LOUPE	06:40	07:16	09:04	09:05	13:01	17:01	16:46	18:03	18:03	19:05	20:05	20:06
BRETONCELLES	06:47	07:23	09:12	09:13	13:08	17:09	16:54	18:11	18:11	19:12	20:12	20:13
CONDE SUR HUISNE	06:53	07:29	09:18	09:19	13:14	17:15	17:00	18:17	18:17	19:18	20:18	20:19
NOGENT LE ROTROU (A)	06:58	07:33	09:24	09:24	13:24	17:23	17:05	18:23	18:22	19:24	20:25	20:25
NOGENT (Correspondance D)	06:59	07:34	10:47	09:27		18:05	17:06	18:25	18:25	19:44	20:47	20:47
LE MANS	07:47	08:24	11:26	10:15		18:56	17:55	19:15	19:15	20:22	21:28	21:28
LE MANS - NOGENT LE ROTROU – CHARTRES – PARIS MONTPARNASSE.												
Jours de circulation	L à V	L à V	S et fêtes	L à V	Q		Q	L à V	L à V	Q		
LE MANS	03:38	05:37		06:38			12:38	15:35	16:38	17:38		
NOGENT LE ROTROU (A)	04:13	06:15		07:29			13:26	16:11	17:26	18:13		
NOGENT (Correspondance D)	05:36	06:36	06:36	07:30	08:27		13:31	16:36	17:33	18:42		
CONDE SUR HUISNE	05:43	06:43	06:42	07:37	08:34		13:37	16:42	17:39	18:48		
BRETONCELLES	05:49	06:49	06:48	07:44	08:40		13:42	16:49	17:44	18:55		
LA LOUPE	05:58	06:58	06:57	07:54	08:48		13:50	16:57	17:52	19:03		
CHARTRES (A)	06:29	07:30	07:30	08:30	09:21		14:20	17:30	18:22	19:34		
Chartres (Correspondance D)	06:32	07:31	07:35	08:34	09:31		14:50	17:36	18:37	19:36		
VERSAILLES CHANTIERS	07:23	08:23	08:38	09:25	10:33		15:41	18:40		20:43		
PARIS MONTPARNASSE	07:35	08:35	08:50	09:36	10:46		15:53	18:51	19:45	20:56		

Attention les horaires « en jaune » viennent de changer et ils changeront encore le 15 février 2026

Pluviométrie

Année Mois	2024	2025	2024	2025
Septembre	107,50	59	94	43
Octobre	121,50	54	115	42
Novembre	78	63	87	92
	Moulin de Thivaux		La Gilardièrre	

Ces relevés sont effectués
par
Jean-Baptiste Huchon
et
Guy Moreau.

Annuaire de la commune

Mairie tél 02 37 37 23 27

Agence postale : tél 02 37 52 31 72

Ouverture du lundi au samedi de 9h à 12h30

Courriel : mairiebrettoncelles@orange.fr

Communauté de Communes Coeur du Perche tél 02 33 25 44 85

École élémentaire tél 02 37 37 28 67

Directrice : Mme Maufay-Leconte

Blog : <http://blogs.etab.ac-caen.fr/ecole-brettoncelles/index.php/>

Ramassage des ordures ménagères :

Le vendredi matin dans le bourg

(sauf les 1er mai, Noël et jour de l'an)

Déchetterie à Rémalard

De 9 h à 12 h et de 13 h 30 à 17 h (18 h l'été)

Tél 06 37 94 95 05

Eau

Brettoncelles : mairie **Chantal Bâcle** : Tél : 06 29 52 88 57

La Madeleine Bouvet : **Olivier Boulay** : Tél : 06 20 74 46 09

ENEDIS tél : 09 72 67 50 61

Gendarmerie tél 17

Heures d'ouverture : Rémalard : lu. et ve. : 8h - 12h

Longny-au-Perche : tlj. : 8h à 12h & 14h à 19h. Dimanche et jours

fériés : 9h-12h et 15h-18h

tel. 02 33 83 11 46 aux heures d'ouverture

Pompiers tél 18 (à partir d'un portable : 112)

SAMU tél 15

Médecin (maison médicale 24 rue Lucien-David)

Dr Veronica RICO : tél 07 45 25 79 76 ou 09 67 11 20 08

Par SMS au 06 41 41 00 39 ou avec **Doctolib**

Consultations uniquement sur rendez-vous

Masseurs-kinésithérapeutes 24 rue Lucien David

Aurélien Lewalter : rdv sur Doctolib et tél 02 37 37 90 41.

Camille Bonsergent : tél 07 61 67 46 77 et 02 37 37 90 41

Horaires : lu., ma., me., je. : **8h à 19h** - ve. : **8h à 12h**

Ostéopathe 24 rue Lucien David

Marine GERMOND tél 07 84 97 02 55

Horaires du cabinet : lu., ve. : 9h à 20h et sa. : 9h à 12h

Infirmières tél 02 33 83 62 62

Maison de retraite tél 02 37 37 20 92

CPAM permanence à Mortagne-au-Perche au centre hospitalier, 9 rue de Longny, mercredi de 9 à 12h45 et 14 à 16h.

Assistante sociale tél 02 33 85 30 20 Permanence
sur rendez-vous les 1ers et 3èmes mardis de 9h15 à 12h.

Ambulances

Ambulances Malnuit, Rémalard tél 02 33 83 56 56

Ambulances Charles, Margon tél 02 37 52 15 58

Centre hospitalier de Nogent-le-Rotrou :

1 avenue de l'Europe tél 02 37 53 75 75

Taxis, TAP (transport assis professionnalisé) :

Taxi Caillon tél : 06 74 92 37 16

Services de Soins Infirmiers à Domicile

(SSIAD) tél 02 37 37 48 67

UNA (*union nationale de l'aide*) Pays du Perche :

Tél 02 33 85 30 50

ADMR (*aide à domicile en milieu rural*) :

Tél 02 33 83 72 10

Vétérinaires

ZA de Saint-Marc. Rémalard en Perche

Tél 02 33 83 65 65

Marché de Brettoncelles

Le samedi matin.

Médiathèque

tél 02 37 37 25 27 ou biblio@brettoncelles.fr

mercredi : 9h à 12h 30 - **vendredi** : 16h 30-19h,

samedi : 10h 13h

Distributeur de billets du Crédit Agricole

Place du Général de Gaulle Brettoncelles

Notaire

Étude notariale Me Florence Bellemère

Tél 02 37 37 20 02

office-bellemere-brettoncelles@notaires.fr

Paroisse catholique

<https://www.paroissesperchesud.fr>

Renseignements tél 02 37 37 21 45

Mission locale tél 02 33 83 09 42

(La mission locale est un espace d'intervention au service des jeunes 16 - 25 ans).

Atchoum : mode de transport solidaire.

Pour tous renseignements ou organiser un déplacement ,

tel : 0 806 110 444

ou sur le site : atchoum.eu

ou en mairie

Dates et évènements à retenir

Samedi 17 janvier	Bal folk à la salle des fêtes. Les Pousses solidaires.
Samedi 31 janvier	Bourse aux greffons. Salle Gautier-Lapierre.
Mardi 3 février	Ouverture de la nouvelle médiathèque «Le jardin des mots »
Vendredi 6 février	Assemblée générale du Club de Loisirs à 14 h à la salle des fêtes.
Dimanche 1 ^{er} mars	Thé dansant à la salle des fêtes. Club des Loisirs.
Samedi 11 avril	Assemblée générale de BPN (Bretoncelles, Patrimoine & Nature) de 9 à 12 h à la salle des fêtes.
Samedi 11 avril	Fête de la récup et inauguration de la ressourcerie par les Pousses solidaires Bretoncelles en transition.
Samedi 18 avril	Concert Yann Trio - 18 h - à l'église. BPN.
Samedi 31 janvier, 26 avril	Spectacle. Halem Théâtre.
Samedis 14 février, 7 mars, 28 mars, 11 avril, 16 mai	Cinéma.
Vendredis 23 janvier, 27 février	Prochaines réunions du conseil municipal.
Dimanches 15 et 22 mars	Élections municipales.

Permanence des élus

Afin de favoriser le dialogue et répondre à vos questions,

Monsieur le Maire reçoit sur rendez-vous tous les mardis, jeudis, vendredis et samedis (ou sans rendez-vous si disponible) de 10 h à 12 h.

Mme Chantal Bâcle, M. Michel Lemonnier vous accueillent sans rendez-vous, respectivement les mercredis et samedis de 10 h à 12 h et et **M. Patrice Fabre** sur rendez-vous.

Assistantes maternelles agréées

Mme Aubry Line 5 la Malardière
06 77 95 97 33
Mme Bourlier Christelle 2 La Bazolière
06 68 18 34 66
Mme Fallue Sandy - 5 La Pezassière
07 83 43 73 99
Mme Garnier Katia - 10 Résidence Octave Mirbeau
06 19 21 21 21
Mme Gontier Betty - 3 rue de la Passerelle
02 18 00 60 95 / 06 04 48 53 44
Mme Huillery Océane - 6 Résidence la Corbionne
06 36 14 42 93. - mail :
hualmeooceane2@gmail.com
Mme Léger Séverine - Plaisance
02 37 37 24 55
Mme Pichois Evelyne - 4 résidence de la Corbionne
02 37 37 24 04
Mme Ritz Stéphanie - 7 Jonville
06 49 95 76 33

Relais de la Petite Enfance

Communauté de Commune Cœur du Perche Service jeunesse
Zone d'activités Saint-Marc Ouest
61110 Rémalard
<https://www.coeurduperche.com/petite-enfance>
Tél : 02 33 25 49 62

Maison de la Petite Enfance

2 rue Gustave Le Corre
61110 Sablons sur Huisne
Possibilité d'accueil dès 10 semaines du lundi au vendredi de 7 h 30 à 18 h 30
Mail : maisondelenfance@people-and-baby.com
Tél : 09 80 43 82 54

Annuaire des associations

ABEL (Association paroissiale Bretoncelloise d'Éducation & Loisirs) :

Rémy Tafoiry, 2 rue de la Passerelle, Bretoncelles,
Tél : 02 37 37 21 45

AACVC (Anciens Combattants de la Vallée de la Corbionne) :

Pascal Georges

Email : aacpg.bretoncelles@gmail.com

www.bretoncelles.fr/acpg-accueil.html

ADI (Association pour la Diffusion de l'Information) :

Nelly Slater Mairie de Bretoncelles, tél : 02 37 37 23 27 &
mairiebretoncelles@orange.fr

Amicale des Pompiers : Damien Dos Anjos,

Mairie de Bretoncelles Tél : 06 21 21 66 71

Email : amicalespbretoncelles@gmail.com

APE (Association des Parents d'Élèves) : Stéphanie Ritz,

Email : ape.bretoncelles@hotmail.com

Badminton Club Bretoncellois : Mathieu Garotin

07 69 87 09 39 23 & bcb61.free.fr

Basketball : Ewan Fauquet

06 50 10 70 51

B

Bille de Clown : Mairie de Bretoncelles,

Frédéric Charron 06 62 77 72 69

Email : assobilledec clown@gmail.com

Boule Bretoncelloise : Pascal Leneutre 61110 Bretoncelles :
02 37 81 09 62

Email : pcentretiens@live.fr

Bretoncelles, Patrimoine & Nature (BPN) : Claude Bâcle

site : www.bretoncelles-patrimoine-nature.fr

Email : communicationbpn61@gmail.fr

Facebook : bretoncellespn. Tél. : 06 14 59 26 83

Club de Loisirs : Jean-Christophe Navellou

email : clrbretoncelles@gmail.com

Site : www.clubdeloisirsbretoncelles.fr.

Tél : 02 37 52 31 69

Échollines (Chorale) : Email : cpr.echollines@orange.fr

Hilary Driver (Présidente) 06 89 54 24 79 et

Bernadette Buquet (Chef de chœur) 06 08 12 16 24

Étriers Bretoncelles : Marion Chaumulot

1 Montras, etrierbretoncelles@gmail.com, 06 14 41 37 22

Football Club Espoir du Perche (enfants et jeunes) :

Laurent Dalidet : Tél 06 66 74 21 40

Léa Pelleray : 06 49 56 26 34

Claudia : 06 77 20 20 99

GV - GFB (Gymnastique Volontaire - Groupe Folklorique Bretoncellois) :

Brigitte Martin, 06 70 05 13 75 et

Mairie de Bretoncelles, 02 37 37 23 27 & bretoncelles.fr

Gymnastique d'Entretien :

Lydie Zambo : tél : 06 70 25 14 96

Laura Hamelin : tél : 06 33 26 37 59

Halem Théâtre : Marie-Florence Duprieu. Mairie de

Bretoncelles. >Tél : 06 60 15 39 30 ou 02 37 37 23 27

Email : halemtheatre@gmail.com

Hautes Planches 3 lieu dit Haute Planche

Cabaret : Tél : 02 18 00 15 48

Chorale à ta mère : Tél : 07 49 15 20 58

Livres au Perche : Donatella Thézé, 32 rue Jules-Lemaître

Tél : 06 86 03 11 61

Email : donatella.t@free.fr

Pèlerine (La) : EHPAD,

40 Résidence Les Grands Prés.

Tél : 02 37 37 20 92

Pongistes Cœur du Perche : Daniel Secrétain

La Baudorière, La Madeleine-Bouvet Tél : 02 33 25 06 72.

Email : famille.secretain@orange.fr

Pousses solidaires (Les) : Co-présidence

contact : Benoît Buquet. Tél : 07 49 15 20 58

Email : lespoussessolidaires@mailo.com

Spirit MuayThai : Jean-Phillipe Brulon

Tél : 07 83 35 42 14

Email : loujphi@gmail.com

Tae kwon do «Les Perchés du Art'Tae» :

Secrétariat & info tél : 06 67 03 90 89

Email : lesperchesduart.tae@gmail.com

Aikido - Michel Paris

Tél : 06 74 94 37 77

Old Shool : Tél : 07 68 82 35 95

Email : ni2beu@gmail.com

Bretoncelles • Nogent-le-Rotrou • Paris



Do Brunet • Sophrologie
• & soins bio-énergétiques
Reiki

brunet.do@gmail.com
06 03 55 86 96
www.dobrunetsophrologue.fr



Mr REBRAY Stéphane
ENTRETIENS PARCS ET JARDINS

15 rue Madeleine Bigot
61110 Condé Sur Huisne

02-33-73-08-21
06-22-39-41-47



SPECTACLES PYROTECHNIQUES

Fête Nationale
Mariages
Contes de Noël
Séminaires d'entreprises
Festivals
contact@jgpyrotechnie.fr

PROTECTION INCENDIE

Extincteurs
Blocs de secours
RIA
Désenfumage
Alarmes
protec@jgpyrotechnie.fr

Site web : www.jgpyrotechnie.fr Tel : 06.33.44.46.22
RCS Alençon - Siren 514 470 988 - 61110 Bretoncelles



GALERIE DU BOUT DU PRÉ

EXPOSITIONS, ATELIERS, STAGES PHOTO, RENCONTRES AUTOUR DU TERRITOIRE



Programmation des expositions, descriptif des formations photo, café-photo, inscriptions sur www.galerieduboutdupre.fr
17, le bas de Joraille 61110 Bretoncelles - galerieduboutdupre@gmail.com - 06.03.27.22.89



TAVI
Caillon
TAVI

TRANSPORTS
TOUTES DISTANCES
TRANSPORTS
DE MALADES ASSIS,
SOUS CONDITIONS

Bretoncelles
06 74 92 37 16

La Chapelle Montligeon
06 76 77 47 70

✉ taxicaillonbretoncelles@gmail.com
📍 32 rue Jean Vivares - 61290 Longny au Perche

LA BRETONCELLOISE BOULANGERIE - PATISSERIE

Nouveaux horaires :
Du mardi au samedi 6h30—13h15 / 15h15—19h30
Dimanche 7h—13h
Fermé le lundi

Baguette du perche
fabriquée avec la farine
produite par les
Minoteries Guiard

1 Rue Garreau
61110 Bretoncelles
Tel : 02.37.37.22.77



ARTISAN, RESTAURATION DU PATRIMOINE

**MENUISERIE
A.R.P.
EBENISTERIE**

Pascal ODILLARD

Z.A. Saint-Marc - 61110 DORCEAU
Tél : 02 33 83 28 59 - Fax : 02 33 83 28 69
Site internet : www.arpatrimoine.com
Email : a.r.patrimoine@wanadoo.fr



TRANSPORTS & DEMENAGEMENTS

ALG DISTRIBUTION

Camion 20 m3 avec hayon
Transport de vos achats encombrants
Déménagement dans toute la France
Liaison quotidienne sur la Région Parisienne

Tél: 0611315108 Mail: algdistribution61@gmail.com
BRETONCELLES

SECURITEST
CONTROLE TECHNIQUE

CONTROLE TECHNIQUE BRETONCELLOIS
4 ZONE ARTISANALE DE LA CROIX DES CHENES

61110 BRETONCELLES
02 37 37 24 20
www.securitest.fr

objectifcode
PASSEZ L'EXAMEN DU CODE DE LA ROUTE DANS NOTRE CENTRE !
Inscription en ligne sur www.objectifcode.sgs.com



**EN VRAI,
PLUS ON SE PARLE,
MIEUX ON SE COMPREND.**

Être mutualiste,
c'est agir au contact
de nos 3,5 millions
de sociétaires,
sur le terrain.

groupama.fr | Groupama Centre Manche

Prévoyance | Auto | Habitation | Santé

Votre nouvelle agence de Rémalard 61110 - Zac de Saint Marc Dorceau - Tél. : 02.33.73.73.55

N°Cristal 09 69 36 10 11*
APPEL NON SURTAXÉ

Groupama
CENTRE MANCHE
la vraie vie s'assure ici

SARL BEATRIX



**Maçonnerie
Couverture
Restauration
Plâtre
Aménagement
de combles
Pose fenêtres PVC
Carrelage**

Le Petit Boulay - 61110 DORCEAU
Tél. 06 33 73 65 16



11 ter rue Lucien David 61110 Bretoncelles - Tél : 02 37 37 21 86 Port. : 06 19 60 51 81
Web : <http://www.tireau-pitel.com>

Chauffage toutes énergies (qualigaz - qualifioul)
Plomberie - Sanitaire
Electricité
Climatisation - Ventilation
Dépannages - Services Après vente
Pompes à chaleur QualiPAC
Alarme
Portail Electrique
Domotique

AGENCE REMALARD

28 PLACE DU GENERAL DE GAULLE
61110 REMALARD EN PERCHE
02.33.81.57.92 - 06.28.92.68.94
alain.poirier@ca-normandie.fr

AGIR CHAQUE JOUR
DANS VOTRE INTÉRÊT



ET CELUI
DE LA SOCIÉTÉ

NORMANDIE

credit-agricole.fr/ca-normandie



*Garde d'animaux
Visites à domicile*

Compagnie de Sophie

Sophie Tanforti : 06 29 30 04 64
encompagniedesophie@orange.fr

N° Siret : 533 457 800 00019

AMBULANCES MALNUIT s.a.s

32 Véhicules et 48 Années d'Expérience à votre service !

TAXI - AMBULANCES - V.S.L.

POUR TOUS TRANSPORTS :

*Transports Urgents,
Liaison SAMU,
Médecins Traitants*



TAXI:

*Aéroports,
Gares, etc.*

49 personnes à votre service pour une prise en charge toujours plus humaine et de qualité

Contactez-nous pour tous renseignements - 61110 RÉMALARD - Tél. 02 33 83 56 56

G^M SARL CHALLIER

13, rue Lucien David
61110 BRETONCELLES

Salle de Bains - Chauffage toutes énergies
Plomberie Sanitaire - Electricité - Climatisation - Ventilation
Energies Renouvelables - Service Après-vente

Tél : 02 37 37 21 62 - Fax : 02 37 37 27 15

IMPRIM 28

et la couleur prend forme !

Création et mise en page de vos documents
Impression offset et numérique, façonnage
Grand format sur bâche, adhésif,...

imprim vingthuit

11 rue de la Fuye | 28400 Nogent-le-Rotrou
contact@imprim28.fr | www.imprim28.fr | Tél. 02 37 52 59 18 | Fax 02 37 52 79 36

Moulin de Boiscorde
Arifé & Jean Jouve
Chambres & table d'hôtes
61110 Rémalard-En-Perche
02.50.47.95.85 ou 06.20.14.43.63
@moulindeboiscorde@gmail.com



*Merci à tous nos
annonceurs*



Terrassement de l'Huisne

La Choussée
Condé-sur-Huisne
61110 Sablons-sur-Huisne

Terrassementdelhuisne@gmail.com

07.82.64.65.71